京城日報
夕刊
五月廿四日（日）
發行所 京城太平通一丁目 京城日報社

胚芽米を召上れ　正しき
昭和生鵜米店 黄金町 電話三一五

現業委員會終了後 鐵道各局課長總辭職
全職員も同一行動に出やう
事態は憂慮す可き形勢

【東京廿四日午後四時五十五分發電】鐵道省各局課長は二十三日夜前に二十四日午前十時半より減俸問題に關する局課長の進退につき協議の結果、廿四日午後現業委員會の終了を待ちて鐵相に對し全局課長總辭職を申出ることに確定した、鐵相が飽くまで減俸を強行せば直ちに總辭職を決行し、鐵道省は幹部を失ひ全職員も辭職すべく事態は憂慮すべき形勢となつた

辭表提出は今夕

【東京二十四日發至急電】鐵道本省と東京鐵道局は局長各課長および全國六鐵道局幹部は今夕辭表を鐵相に提出に決定した

國家の統制、權威保持上 犠牲を拂つても斷行
けふの鐵道現業員大會の決議を政府で重要視

【東京電話】減俸案に對する反對運動は鐵道現業員をはじめとし遞信、司法その他殆んど各省全官吏に波及せんとし、容易ならざる形勢を呈するに至つたので政府首腦部は廿三日頃より…までこれが對策を協議するところがあつたが、政府の最も憂慮するところは鐵道現業員の反對運動を如何に緩和するかで二十四日午後一時から開かれる全國鐵道現業員大會も現下の狀勢では益々惡化する虞れがあるので、政府は廿六日の減俸案正式決定を前にしていよ〳〵重大決意をせねばならぬ窮境に立つに至つた、**即ち政府首腦部の意向では事茲に至つた上は國家の統制上權威保持のため如何なる犠牲を拂つても減俸を斷行するより外なく、**その場合鐵道の不祥事が突發する様な事があつても致し方なしといふことで既定方針を斷行せんとしてゐる、**從つて二十四日の鐵道現業員大會の決定如何では政府としては非常な窮境に立ち、政局の前途頗る重大化するものと豫想されてゐる**

…運動如何に猛烈なりとも初志の如く減俸を斷行することに申合せかくなる以上急速決定をなすべしとし二十五日臨時閣議を開き、減俸案を上程しこれを確定の上六月一日より實施の手續きをとることになつた

遞信從業員 鐵道省と提携 横斷的に反抗 結束堅き

【東京電話】遞信省部內判任官…

廿萬職員の運命を決する 現業委員大會開かる
若槻内閣の危機！

【東京電話】二十萬鐵道職員の運命を決する…二十四日、鐵相の進退、延いては若槻内閣の危機をはらむ全國鐵道現業員大會は本日午後一時より鐵道省大會議室に開かれた、この日鐵道本省、東鐵のみならず、各驛、各機關庫は日曜にも拘らず…極度な緊張を持してゐる…[illegible]

鐵相以下對策協議

【東京電話】江木鐵相は二十四日午後一時より開催される全國現業員大會に先き立ち午前九時半官邸に青木次官以下鐵道省主腦部を招致し之が對策につき協議をなした…

初志の如く 減俸斷行
廿五日臨時閣議を開會

【東京電話】若槻首相は今朝安達、江木鐵相と協議の結果減俸反…

高松宮兩殿下 近く桑港御出帆
滯米中の御感想を 米記者團に洩らせらる

【サンフランシスコ廿三日發電】…高松宮兩殿下には…いよ〳〵廿八日…御出帆の…余は再び亞米利加に訪れたい、余は亞米利加の雄大壯麗な風景に魅了された…であり兩國間の正しい理解を得ることが…である

▽…徴兵検査始まる　京畿道管内の徴兵検査は二十四日から三十日まで一週間にわたつて執行その第一日は二十四日龍山七十八聯隊兵營で午前八時から第二十師團司令部附松田大佐執行官となつて執行された、受験壯丁は七百十六名と顯職未請者もあり渡邊知事、京城府尹等も顔を出してそれ〴〵嚴密な檢査が行はれた

學位令制定の促進が要務
減俸實施は朝鮮に大影響
【武部學務局長談】

【東京支社發】目下上京中の武部學務局長は總督府東京事務所において上京の要務につき大要左の如く語つた

今回の上京は學位令制定が主たるものでその促進かた〴〵諸般の事務打合はせのためである、何しろ京城大學は既に第三回の卒業生を出してゐるのであるが未だ學位令授與の權能が與へられてゐない、從つて學位論文等內地で審查決定してゐるわけで云はゞ片輪者だから早く一人前にしてやりたいと思つて出掛けて來た譯である、法文は二年も前に拓務省に廻つてあつたがその儘になつてゐたから早速法制局に廻して審議して貰ふことにした、二年間も拓務省に引懸つてゐたとて別に大して問題があつたわけではない、名稱を併用するかどうか等、內地との關係につき多少疑點がなかつたわけではないがそう難かしい法文とは思はれない、旅程は約三週間の豫定だが折角來たものだから御土産を持つて歸りたいと思つてゐる、法制局は大した事はあるまいが樞密院の諮詢を要する事項だから豫定通り通れるかどうかと思つてゐる、內地では今減俸問題が大分喧しいやうだがこれが確定すれば朝鮮にも勿論響くであらう、殊に京城等は別にこれといつて生產事業があるわけではなく役人相手の街だから實施の曉には相當打擊を受けて一層不景氣になるであらう云々

問題の昭和水利 創立委員會存續
基本調査は總督府の負擔として進行希望

【平壤特電】昭和水利組合計畫を今後如何にすべきかを決定する同組合創立委員會は廿三日午後二時から平南道廳會議室に於て委員廿名出席、…長席につき道當局側に…本府水利課長、…技師列席、創立委員以外の地主廿名傍聽の上開會、議論續出したが遂に意見の一致を見、左の如く決議し同六時廿五分散會した

決議

一、創立委員會はこのまゝ存續するものとす、但し六月以後は費用をかけざるものとす。青木騷擾については無給とし、今後もその職員は打切るものとす

二、基本調査については總督府の責任において進行せられんことを望む。その調査終了によつて組合設立の議を決すること

なほ同委員會では近く…委員長その他がこの決議をもたらして本府當局を訪ひ計畫の基本調査方法を陳情するはず

現業員代表 次官に決議文

【東京電話】東鐵管內全現業員代表は二十三日夜日本倶樂部に青木鐵道次官と會見、減俸、退職賜金減額及人員淘汰絶對反對の決議文…

…は二十三日小泉遞相と會見後會合を催し、今度の遞相の態度を非難すると共に一層結束を固め目的貫徹を申し合せたが、一方遞信從業員會は、二十四日午後一時より…に…を開き…態度をとることになつた。從つて遞相の態度如何によつては高等官、判任官、雇傭員全部結束して遞相不信任の要に出で或は鐵道省と提携、横斷的反抗運動に轉ずるやも知れずと觀測さる

東鐵驛長らも 減俸反對
決議文を鐵相に差出す

【東京電話】東京鐵道局では減俸に反對するため二十四日午前十時から丸ノ內鐵道協會で緊急大會を開き、吉田東京驛長以下各驛長主任級百余名出席、川上新橋電力事務主任から過日の江木鐵相との會見經過を報告後吉田東京驛長決議文を朗讀、滿場一致可決後散會、…現業員大會に相呼應する態度を…江木鐵相に右決議文を提出した

遞相歸京して 百方慰撫す
各代表と會見

【東京電話】栃木縣小山遞信所開所式より二十三日午後歸京した小泉遞相は直ちに遞信省にて減俸反對期成同盟代表と會見、その決議文および陳情書を受けたが遞相は減俸は生活の脅威で範圍を判任官以下に及ぼさぬとの申合をしたのみで其の時期細目は未だ決つてゐないと多少言辭に緩和的態度を示したなほ次で東京市內外一、二等郵便局長代表、遞信從業員會代表と會見同樣の要務をなした

臨時議會召集決議
尾崎、武藤、田川三氏發起にて

【東京電話】尾崎行雄、武藤山治、田川大吉郎三氏は政府が臨時議會の同意を得ずに官吏の減俸を斷行せんとするは議會の協贊を無視して豫算の編成替を行ふの違憲行為をとらんとするものであるとの建前から、三氏發起で廿九日午後五時半丸の內中央亭に對策協議會を開き、臨時議會召集を決議を行ふことゝなつた

帝國辯護士會 司法官減俸反對

【東京電話】帝國辯護士會は廿三日午後理事會を開き勅令による司法官減俸の反對決議をなし、右を若槻首相と渡邊法相に手交した

檢事團會合

【東京電話】東京區裁判所檢事廿五名は廿三日午後檢事控室に會合減俸實施は生活を惡化し檢事の體面を維持し得ぬとの生活擁護の立場から減俸絶對反對を決議し、同じく監理せんとしてゐる地方裁判所檢事團と合流し目的貫徹のため邁進すべく廿五日朝法相に決議文を提出し、それが突返されゝば檢事正、檢事長、檢事總長、司法次官に持廻るを申合せた

關釜、關門連絡 船員の反對勸告

【下關電話】關門、關釜及その他下關各港間の旅客連絡船十四隻の職員は、各港間に減俸問題に關する緊急協議會を二十三日夜から廿四日午前にかけ開催し、何れも船員一同の名で江木鐵相宛減俸案撤回勸告電報を發し氣勢をあげた

鮮米協會總會

鮮米協會總會は二十四日午前十時より京城倶樂部において開催、本府より土師商工課長列席、…會長はじめ、大邱、群山各地の穀物組合首腦者を網羅して左の事項を附議した

一、第十五期決算報告承認の件

一、昭和六年度豫算承認の件

なほ…會長を中心に午後も引續き延面場の取引所昇格運動につき懇談を重ねた

蘭領印度入 國料金增加

和蘭領印度へ入國せんとする外國人に對し同國入國料百キルテルを七月一日より百五十キルテルに改正すると

會

金田輪番送別會　南山東本願寺輪番金田…氏は大邱別院輪番に榮轉につき二十六日午後七時南山本願寺書院にて送別會開催參會の希望者は會費一圓當日持參のこと

人

◇神村…氏（賞勲院總裁）二十四日朝入城天眞樓旅館
◇辻兵五郎氏（清津商工會議所副會頭）二十四日朝入城天眞樓
◇松本高市氏（全州穀物會社々長）二十四日朝入城備山館
◇森菊五郎氏（群山米穀組合長）廿三日夜入城不知火▲櫛木…氏（同理事）同上▲內谷萬平氏（木浦穀物組合長）廿四日朝入城同上▲雨井茂氏（同上理事）▲井谷義三郎氏（釜山穀物組合長）同上▲伊東俊一氏（同上理事）同上
◇新築忠次郎氏外二十四名（全國料理業組合）鮮滿視察團一行は二十四日午前七時入城山本旅館
◇金田鑑覺氏（東本願寺大邱別院輪番）廿七日午前十時京城發赴任
◇有馬泰氏（新義州商業會議所書記長）廿四日來城常盤旅館
◇長澤紀代司氏（新義州實業家）同上

各方面名士の減俸問題批判

【東京電話】政府の官吏減俸斷行に對する各方面名士の批判左の如し

冗員整理が急務
三井銀行常務 池田成彬氏

官吏の俸給は物價の高い當時引上げられたものであるから、物價の下落した今日これを引下げねばならぬといふ議論には納得出來ないそれは時代の推移と共に一般生活內容が向上してゐるからで單に物價指數のみを見て論ずるのはいさゝか失當の嫌ひがある、それよりも官廳の冗員整理が急務である、今日官廳の仕事には隨分無駄が多い、故に人事の合理化を圖つて能率の增進に努めてほしいと思ふ

已むを得ぬ
山下汽船會社々長 山下龜三郎氏

世間では官吏減俸と云へば直ちに消費減少とか購買力低下等と騒ぎ廻るが、一年に八百萬圓や一千萬圓を政府が使はないからと云つてそんなに影響するには當らぬ、財界が一般に斯ふ云ふ際だから官吏減俸も亦止むを得まい

今となつては仕方ない
三菱銀行取締役會長 串田萬藏氏

官吏減俸案は政府が決定した以上それが是非の意見を加へる事は差控へたい、減俸案が未だ決まらぬ前ならばこれが惡いから其の他の方策で行ふべきだとしてそれを吐いても良からうが、今となつては仕方があるまい、官吏の減俸に依る購買力低下と云ふ事は抽象的に考へられる事で之れが財界に甚大な影響を及ぼす事は否定出來ない

此位なら先づ我慢出來やう
岡崎東株理事長

今回閣議で決定した官吏減俸案の內容は當初の案に比し非常に緩和された、從つて財源捻出額も僅かに七八百萬圓と云ふ事である之では政府自身も甚だ困る事であらうが、一方減俸さるゝ側から云へば甚だ辛い譯であるが國家經濟上の非常時における處置として我慢して貰ふより外あるまい

極めて拙策
第一生命保險相互會社々長 矢野恒太氏

官吏の減俸は單に官吏のみならず他の一般俸給生活者は勿論都市、農村全般に對し非常な恐怖心を起させるものであるから、これは政府の政策としては拙劣なものだと思ふ、自分は今回の如き減俸が國家の歳入缺陷を補ふ意味からするならば、むしろ官吏の冗員を整理して財源を捻出するのが適當だと考へる

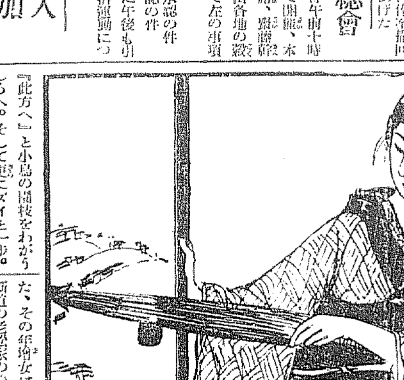

東雲小唄（112）
淡路呼潮作　神保朋世畫

夜がらす（九）

たぶんそれは華やかな娘時代から、老朽ちた今までずつと肌身はなさず所持してゐた品であらう？ 朱塗の鞘にゆらめく朱房。然も鞘をはなれたその懐劍は、冷たく寒く閃く。いかに安くふみ倒したにしても昨日今日駆出しの刀工の作とは見えず、いはんや飛び込みざまの第一聲が、下郎、そこ動くなッ、と來たのだから事である

『畜生ッ』

と、ばかり、いまし猛然と腰をうかしたうはなりの權次は、面を喰つたうへに泡まで喰らつて、そのまゝ、タ、タッ……と後すさりに茶の間の片隅へと泳いだばかりか、げぢ〳〵眉を上げたり下げたり、手荒く〳〵つと落付の眼をこすりながら。

『おッ、お、お——』

とたんに、おしげは、

『此方へ』と小島の開枝をわかうしろへ。そして更にズイと一步。

『これ、下郎ッ』

『うゝん……エ、殺ッ、へんなものをかつぎ出して、これ下郎が聞いて呆れる。いまどきそんな大時代なせりふは流行らねえぞッ』

權次は、こゝに漸くも隠形を立て直しながら

『やい〳〵、このくそ婆あ！ ここ等ちやアねえ老ぼれのくせに。ぶはてめえなどがのこ〳〵這ひ出すッ飛んでもねえ。下手にまごつくと汝もいつしよに地獄行きだぞ』

凄く、匕首をふりかぶると、

『八釜しい』とおしげ婆さん、泰然自若『これ、否口では人は斬れぬもの。サ、斬るものなら斬れ、殺せるものならみごと殺して見よ、零落流浪の今日、恥を忍んでかく下女奉公をしてゐるものゝわが身のむかしは天下の旗本鈴木猶…の母。薙刀、小太刀、學んだ武藝は未だ忘れぬ。老ひたりといへども何の、汝等如き市井の虫けら共は眼中にない。來るか——？』

『畜生ッ』

『それとも逃げるか』

『ちぇッ……やい、婆あ。それでは汝を先に、こゝからしてくれるぞッ』

…た、その年增女は、叶今新橋で全盛の老妓松吉姐さん。以前を云へば女賊銀猫お松——…

俄然！ 權次は、振りかざした七首の遣り場に窮した樣子。

『姐御ッ、困るぢやないか。せつかく俺が……』

と、權次が云ひかけると、

『お困りかね？ フン……が、こゝの字。こゝは不可ないよ。こゝで下手に暴れると、此のお松が默つちやゐないよ。何でもいゝから足もとの明るいうちに。ねえ、權ちやんや、それが何よりだよッ』

『うわッ……』權次のやつ、今や眞向から本能微衷の態たらく。

と、うはなりの權次。いまはもう、うやけのやんパ。必殺の眼光するどく、匕首逆手に、だッ……とおしげの胸元目がけて身を躍らさうとした。そのとたん！ 意外や耳染ちかく、

『おい、權の字！』

同時に痛く、雨に濡れた蛇の目の尖が彼の背骨にトンと來たので權次、眼を剝いてふりかへつた。

『ふッ何をしやがるンだ』

『威勢がいゝね。ほツほゝゝ』

『あッ』

いつの間に來たのか。蛇の目の傘の陰の武器に、そこにスラリとひとりの女！ 白粉氣をいつさい拔いた自慢の素顔は夏の富士、黑髪は…無雜作にくる〳〵と束ねたところへ、お六櫛、五分玉珊瑚金簪の替一本。粋で、然うして洒すぎるほど洒い扮裝をし…

あずの天氣（75）

曇雨模樣

豫報

高氣壓は滿洲北部から半島をこへて本邦方面に擴がつてゐる、低氣壓は黑龍江流域にあつて東に進んでをり、本邦の東方海上の氣壓も又低い、全鮮大體天氣はよいが、明日は雲勝である

仁川干潮時（廿五日）

滿潮　午前十一時五十五分　午後十一時卅五分
干潮　午前四時十五分　午後四時五十分

整腸藥界の新時代來る

醫學博士 若林哲朗創製

腸內強力殺菌新藥
（整腸劑）ワカ末
腸消毒藥
（説明書贈呈す）

として、レゾルチン、ナフタリン、ザロール等の殺菌藥に比し數倍の殺菌力を有し併も副作用なく實に強力なる理想的腸殺菌藥なりコレラは試驗管內試驗に於て殊に有効、ワカ末の成分は芸香科植物中のアルカロイドの鹽酸鹽なり。

適應症
急性慢性腸加答兒、腸の腐敗醱酵性下痢大腸菌性腸加答兒、腸チブス、パラチブスの初期、赤痢疫痢、コレラ大腸菌性膀胱加答兒殊に大腸加答兒に特効あり。

定價　未劑 一瓦入金一圓廿錢 二十瓦入金十圓五十錢……
小兒用　糖衣丸 貳百粒入 金壹圓
販賣元　東京市麻布區笄町 合資會社 南信堂新藥部 振替東京七八五〇

陸軍一等軍醫正 ドクトル 都築甚之助氏發見
かつけ新藥 アンチベリベリン
英米獨政府專賣特許
尖端を切る
適應症
乾性脚氣 濕性脚氣 衝心脚氣 麻痺性脚氣 妊娠脚氣 産褥脚氣 乳兒脚氣 脚氣豫防
發見に 治療に 効蹟に
價格低廉
説明書送呈
各地藥店ニアリ
合資會社 南信堂新藥部 東京市麻布區笄町 振替東京七八五〇番

特別案內
入院應診 胃腸 氣管支 肺 … 鈴木醫院 京城本町二丁目
恩給 …
ほね つぎ・うちみ・くじき治療所 …
恩給 時代に適應の… 京城…
貸家 …
食堂 …
求間 …
借家 …
店員 …
譲店 …
京日案內
ゴム タイヤチユーブ 北越ゴム品 ゴム技術…
酒場 明治町新市場入口 日輪
有田ドラッグ
ばい毒 有田音松謹製
京城地方法院
公告 [illegible]

仲々に解けやらぬ 過去半歳のもつれ
DK對內地側映畫解說者の 放送謝禮金問題

京城放送局の放送解說問題に端を發し、昨年十一月末から放送を一切拒絕した府內、內地側映畫解說者對放送局の問題はその後半年を經るも今なほ解決せず、夏季に向ひ中繼放送漸く困難ならんとする今日この問題の推移は各方面の注目を集めるに至つた

問題のいきさつ 一回只の五圓では 割に合はぬと解說者の主張

元來京城の地において相當なる[illegible]人の放送は映畫[illegible]演者の落語と解說者の映畫放送で、それに、幕間[illegible]題の伴奏、三曲協會所屬の師匠連[illegible]位なもので、映畫の大衆化と流行[illegible]して映畫解說の放送は一般ラヂオファンに頗る好評を博してゐたが、この映畫解說者の謝禮は一回金五圓で、ために解說者一個人の收[illegible]合は京城放送局の現狀にかんがみ致方ないとしても[illegible]伴奏者は協數人を有するものでこれらは結局無報酬となり、頭割にすれば一期外でそのための練習打合せ等に要する金錢をみつもれば結局所屬の映畫館より出資するの必要に迫まられる限定である。殊にそれに應じて調和を出してみると[illegible]に映畫解說を除く數人の放送には[illegible]の關係により、かくては映畫解說者を犠牲にするものとして去る十一月の上旬、京樂、中央の兩館が急先鋒となり映畫に關する放送を一切拒絕したによる

保阪理事長談
之から中繼困難 早く圓滿解決したい
五圓以上はとても出せぬ

一方放送局では解說者一回の出演に對し現在放送局の現狀よりして到底不可能なる旨を傳へ、更に解決を求めたが先方から何等の解答も無いのでその後は中繼によつて映畫ファンの滿足を買つてゐたが、いよいよ夏季にいり、中繼放送も漸く支障を來たさんとしてゐるので何等かの妥協點を得て圓滿解決せんと努めてゐるが、右に對して保阪理事長は語る

この問題では私も非常に心配してゐます、DKの實狀から推して一放送に對して到底五圓以上を出すことは不可能です現在までは、たとひ收入でも一つの放送は五圓で解說者側のいふ報酬を保證するやうなことは絕對にありません、半島文化の促進、並にファンのために一日も早く圓滿解決したいと考へてゐます

松田支配人談
改善せぬ かぎり 今後は應ぜぬ

放送解說問題の紛糾といはれてゐる松田支配人は語る

一つの放送にあたつては、館主に解說者もその面目上相當な準備をしてゐます、それに對する打合せの諸費用を計算しますと放送局以上の費用がかゝります、それに對する放送局側の開きは解說者一人分のみで、伴奏樂數人は結局ただ働きといふ狀態です、私としても放送局が考慮しこれを改善せぬ限り今後は絕對に應じません

第三回の國際展 明年秋には 海外に進出

【東京電話】小松輝久侯を會長とする國際美術協會は來る廿二日より六月十四日まで上野公園東京府美術館において開催されたが、日本畫、洋畫、彫刻、工藝、版畫等七百余點の出品を見た、この第三回展への出品はすでに七千點に達したので國際美術協會ではいよいよその主要目的たる外國での展覽會を明年秋に決行すべく、第三回展終了後過去の全出品中から約百點の優秀作品を選定する事となつた

DOX二號 建造完了す

【フリードリヒスハーフエン廿三日發電】當地ドルニエー航空機製造會社において建造中の新大飛行艇DOX二號、並にイタリーよりの注文の獨逸大飛行艇DOX型の姉妹艇は最近建造完了し本日右二艇は當地上空において最初の試驗飛行を行つたが、成績極めて良好であつた爲め夏[illegible]近く本飛行に上るはずである

辻强盜一人に襲はれ 牛賣り代金を强奪さる
部落民數十名と追跡して 石合戰の後漸やく取押へる

【平壤特電】平安南道大同郡南串面南井里[illegible]は二十二日平壤で牛を賣り代金五十八圓余を持つて歸る途中、午後四時頃大同郡[illegible]の部落附近で一名の强盜が現はれ暴力で所持金を奪はれた、[illegible]は直ちに附近の部落に駈け込み救助を求め部落民數十名は金と共に强盜を追跡し强盜と石合戰の後に取り押さへ、その筋へ突き出した。同犯人は[illegible]取調べの結果共犯者[illegible]と大同警察署に逮捕された

減俸反對 釜山の鐵道關係者 氣勢を揚ぐ

【釜山發】內地鐵道從業員の減俸反對運動は着々成り政府筋においても重視してゐるが、遂にこの烽火は朝鮮にも飛火して釜山においても先づ鐵道關係によつてトップが切られ、廿二日廿三日と引續き午後四時から草梁鐵道俱樂部で運輸事務所、工務事務所、鐵道工場の從業員代表者二十九名が集まり減俸反對の氣勢を揚げることゝなり各自それぞれの意見交換やら議論があり、結局減俸は我等の生活の脅威であり、特に特殊地域に勤務するもの、到底堪へ得ないところである、要するにその時機にあらずとして從業員一千二百余名の決議的申合せとなし大鐵運輸事務所長の歸任を待つて本局に決議を上達し、暫くその成り行きを見ることになつた

「努めて自重せよ」 慶北道當局 各所に通牒

（大邱發）國家財政の現狀から止むを得ず斷行される運命にある減俸問題は一般官吏の神經を極度に尖らし、その日常生活に大きな脅威となつて受けとらるべき性質のものであるため慶北官界も漸次硬化の氣配を見せるがその反對運動の口火を切る程の緊張した空氣は看取されないとはいへ何時同運動に合流しないとも限らないので、道當局では道內各課、各郡島、各署[illegible]減俸問題は目下本府において鋭意對策講究中であるから、この際各自相戒め徒らに輕擧妄動することない樣極めて自重せよ」との通牒を發した

鮮展 いよくけふから
午前中に五百二十人 六月十三日まで

半島藝術の殿堂、第十回鮮展はいよくけふ二十四日から一般觀覽者に開放された、緊色濃やかな[illegible]の會場には開場時刻午前九時を待つて續々と觀覽者が詰めかけ絢爛なる彩管の中に躍る香り高き藝術の香りに陶醉してゐた。絕好の觀覽日和に惠まれたこととて午前中すでに一般入場者五百二十人（有料四二〇人、無料一〇〇人）を算し、その他[illegible]中學校生徒の二百名をはじめとして多數團體の入場もあつた なほ會期は六月十三日までであると【寫眞はけふ開會場の入口】

全鮮修養團大會 廿四日午後一時より修養團分會館において蓮沼、瓜生兩幹部を迎へ全鮮大會を盛大に擧行した

念入りの惡戲
要路大官の首を片つ端から日割で頂戴します
警視總監へ凄文句

【東京電話】去る十七日警視總監の許へ十二日附で大阪市開郵便局の消印ある封書が一通舞ひ込んだ差出人は大阪市西區網北通り二ノ一四四西野黑金某大阪支部長本田爲吉とあるので驚いて開いて見ると萬年筆の走り書で「東京市長、總理大臣、鐵道總監等の首を頂戴することになつてゐる、貴殿の首も近く頂戴するからその積りでゐて貰ひたい」といふ物凄い文面、これには流石の警視總監もびつくり仰天で[illegible]したが、高橋總監は語る

惡戲にしても少し念が入り過ぎてゐる、何しろ日割にして首を頂戴すると云ふのだから笑はせる、僕の日割はとつくに濟んでゐるが未だ何の便りはないよ

瀧口司法主任榮轉

瀧口西大門署司法主任は今回警部に昇進し利原警察署長に拔擢されて近く赴任の筈

樂園開業

元九官の經營者であつた中野氏は今回府內仁寺洞一五二番地に樂園を經營することゝなり二十四日華々しく開業をなしたが二十三日午後七時から來賓側世話部員、新聞關係者を招待し披露宴を開いた

擴大する各署の選擧違反
二百五十名の有權者を召喚す
全署員を上げ大汗だくで 東大門署の取調べ

既報＝府內各署の選擧違反摘發は益々峻烈を極め二十三日午前より西大門、鍾路、東大門の各署高等係では一齊に活動を開始し、二十四日朝に至るも引續き運動員および有權者その他の關係人を召喚嚴重な取調べをつゞけてゐる、その結果未だ公表を得ず眞相は詳かならずも伝聞する處によると左の如くである

東大門署 東大門署高等係では二十三日朝來內地人高瀨當選議員の運動員六名を召喚取調べ中の處廿三日夜に至り事件は擴大し三十名の無關運動員のあつたことが發覺し同署では夜に入ると共に俄然緊張し刑事は八方に飛び二十四日朝に至つて二百五十名の有權者を召喚して嚴重な取調べを進めてゐるが廿四日の同署は署長室司法主任室の全部の部屋において良城高等係主任を初め全署員は大汗だくで取調べ中で或は結果によつては當選議員の身邊にまでおよび事件は擴大の模樣である

起訴、不起訴も 近く決定の見込

西大門署 東大門署と同時に手をつけた西大門署高等係では思想主任係外に立つて二十三日午前十時より朝鮮人某議員十余名を召喚二十三日は遂に至るもこれ等を放還せず嚴重な取調べを進めてゐたが二十四日も引つゞき有權者を數名召致して取調べを續行してゐるが伝聞する處によると二日中には事件の內容も確定し起訴不起訴も決定を見る見込である

取調べ 一應打切り
鍾路署

鍾路署でも二十三日より引續き當選議員一名落選者一名の立候補當時の運動員及有權者七、八名を召喚し、その中には[illegible]の妓生朴秋月も交つて證人として訊問を受けてゐたが、二十四日朝に至り訊問を終了したので全部を放還一應取調べを打切つたが證據を握り再び活動を開始することゝなつた

對善隣戰 龍中優勢
二回までに 龍5－善0

京城中等學校野球聯盟、龍山中學對善隣商業戰は二十四日午後一時三十五分から龍山鐵道グラウンドで行はれた、審判は球審に長倉氏壘審には初めて京城商業の現役から、山中、加賀爪二君が當る

龍中先攻

◇一回（龍中）伊東和田續いて四球を得、[illegible]によれば澤田の三壘打に先づ伊東入り、龍田又四球で滿壘のとき[illegible]を抜いて和田、澤田還り岡本の遊飛は龍田を三壘に封殺し[illegible]得點す▲（龍中）一點（善〇）

◇二回（龍中）伊東四球和田の投前に二壘に死す澤田、前田、橘[illegible]して五點を奪ふ（龍五－善〇）

農民美術と學校美術の權威者 山本鼎畫伯を招聘
講演と講習を開く

[illegible]においては[illegible]民美術の[illegible]なかなか盛んとなつて來てをり學校美術に對しても種々論議されるに至つたので本社はこの狀態に鑑み今回學校美術および農民美術の權威者で自由畫の提唱者として知られてゐる畫家山本鼎氏を招聘して權威ある氏の講演會や講習の實技は勿論學校美術關係者、一般の參加をも歡迎する筈である

講道館朝鮮支部春季大會

運合問題と從業員 紛糾愈よ擴大の模樣
卅一日の定時株式總會を期して猛進

運送大合同の美名の下にその犠牲となつて淘汰されることを憂慮して朝鮮運送京城支店員は先づ仁川支店員と相呼應して實行委員をならび、身分保證に關する三ヶ條の決議を河合專務に提出して悲痛な叫びをあげてゐるが、全鮮各支店、出張所、營業所および代行營業所に檄を飛ばしたところ、たちまち各地では共鳴し、實行委員を選ぶと共に京城支店實行委員に激勵の電報又は文書が續々舞ひこんでゐる。しかし實行委員側では過去一年有余朝運のため必死の努力を續けて來ただけに、また從業員であると同時に株主でもあり、朝運の經營と自己の身分保證に衝突を來さぬやう最も合理的に決議の實現に努めるはずである。これがため全鮮朝運從業員大會は開くはずであつたが、河合專務の顏を立て、開かぬことになつた。然し本月三十一日は同社の定時株主總會が開かれ、各地より多數株主が入城するから期せずして多數從業員の協議會が開かれ、決議貫徹の氣勢をあげる模樣で、運合細目協定の進むにつれ紛糾は一層擴大を免れまい

メガネは中村 本町二丁目

濟民堂製 ナイセル
淋病・消渇專門藥
世界的大發見
百の疑は一の實驗に如かず。從來嘗て無き靈藥、夜のんで朝きゝめがわかる、濟民堂製 ナイセル
急性三日 慢性一週
定價 三日分壹圓・八日分二圓・十二日分三圓
朝鮮代理店 京城府南大門通 新井藥房 釜山府辨天町 大黑南海堂 全州 藤田藥房 元山 池田藥房 平壤府大和町 森田藥房 馬山都町 石見屋藥房 各地藥店にあり

金牌受領 本椿香油 松風香油 大阪市西區靱中通一 三宅堂

特許 一重フトン袋（荷造完全無缺）
壹個ニテ大・小兼用
寢具保存の時季が參りました
▽移轉用 ▽婚禮用 ▽保存用 ▽長持代用
發賣店 丁子屋 京城府南大門通 電話本局二三〇・四五六〇

專賣特許 りん病根治法 金牌受領 醫學博士推奬 世界的大發明 リード
酒も藥も房事も勞働も止めず自分で治り世界醫學上未發見の眞正根本的治療法也ハガキにて申込次第詳細圖入說明書無料進呈
東京麴町區永田町一ノ卅二 新富堂 大阪土佐堀一ノ一九 各地支部 朝鮮京城本町五ノ二二 東京松屋、玉置、大木、其他に有

弓矢 やほつう 大阪、福山、岡山、平壤

家庭常備藥 化粧と外傷 さんレクタム

食餌の仕方と 胃腸病の根治法 申込次第（葉書）無代進呈
ラヂウム溫灸器
正しい食餌法を行へば胃腸病ぐらい治りやすい病氣はないのに、醫者や藥にばかり頼つて、治し得る自然の能力も發揮に元氣づける工風も忘れて居るのは本末を誤つてゐるといはねばならぬ。それが爲に直ぐ治る可き病氣も慢性になり、十年も廿年も苦しんでの揚句、遂には難病を併發し再び起つ能はぬ樣になる例も少なくないそこで
根本療法たる正しい食餌法とは何かといふに、近來非常な勢ひで實行され恐く可き
治病革を示して居るラヂウム溫灸器で腑の上から腹を溫めて、衰へた胃腸の機能を健康者同樣に力づけ、普通食を食べるので、昨日迄お粥も消化できぬ樣な病胃が治療一回後から鰻丼でも作食でもドシ〱消化し榮養分が悉く吸收されて元氣づき次から次へ空腹を感ずる樣になり二三日後には健康體に恢復する學說に驗の顯著な事實である。此の療法は全國各地多數の醫院病院の採用となり今では、廿余名の醫學博士や數十名の醫學大家から效力證明書や推奬狀まで寄せられて居る。又至極簡單に誰にも出來るので家庭療法として上乘のものであることは勿論このラヂウム溫灸器の出現により世界における胃腸病國たる日本も、遠からず胃腸患者の絕滅が出來得ることも敢て架空の推測でないことを附言しておく
特に推奬する所以 原價特許ラヂウム溫灸器は三菱の佐藤博士の如きも自身の胃腸病に用ひて理論より效果の偉大なるに一驚され會ふ人每に吹聽して居るほどである。
東京理學療院南鮮總代理店 朝鮮醫學協會 主 稻田末三 大邱府東本町六六 電話二一六番・振替京城五六八四番

醫療器械 卸商 釜山大廳町通り 神崎藥局 電話一九二四番

京城本町一 大學病院 赤十字病院 指定 中村眼鏡時計店 電話本局一二一七番 振替京城三四六番

長崎縣愛野村 宇和川病院修養 院主 島田久之
鍼灸術無分流
適應症 脊髓諸病・腦溢血（中風）・血脈亢進・神經衰弱・諸神經痛・婦人病一切・胃腸病・呼吸器病・遺尿症・腰痛肩ノコリ・便祕質痢・關節炎
名灸中風豫防灸施行致します 血壓亢進して腦溢血の御方はコロバヌ先の杖一日も早く中風の豫防なされなし
京城府明治町一丁目四〇 島田鍼灸科療院

白セルズボン付 夏服豫約三週間
	ポーラ夏服上下	白セルズボン
A	二五、〇〇	八、〇〇
B	三〇、〇〇	一〇、〇〇
C	三五、〇〇	一二、〇〇
夏服上下御用命の方には一着毎に下記ズボン一本限り半額でお添へ申します
營業時間 自午前九時 至午後九時 年中無休
豫約期間 五月八日から（三週間） 御申込金一着に付金五圓也 六月末迄御引取御自由
紳士服店 エンドー 京城長谷川町 京城ビル二階 電話本局二一六六番

沙里院から

◇朝鮮の大旱魃、林業部長が西北の給水事業視察の途中安藤水利組合住宅地等を視察して二十二日正午沙里院に來ると言ふので江郡守、宇佐見署長、今井里長、藤地郡長、鵜田面長、阿部伊、中村の新旧道議らのお歴々が發起となり主として公職者らの賛成を求め、驛前旅館で盛大な歡迎會を催した

◇二十余名の賛成者は定刻時間の正午前に全部出席して府長の到着を今かくと待つこと約一時間余噂だが姿が見えないので待ちくたびれてぶつく言ひ出した「府長は午後一時四十分の沙里院發北行で平壌に向ふ豫定なのに、こう時間が切迫しては折角何も御馳走する余裕はない一同殺氣立ち何をやつてゐるのか

◇やつと一時十分頃に來着發車時刻までには正味二十分間しか余裕がない、で主客ともに七面倒くさい、ご挨拶は抜きとあつて早速掻き込みにかゝつたが民衆的な府長はこんな方から少し早く歡迎の祝杯を揚げるのであつたが少しも知らなかつたものだから大變失禮した

◇然し聞かせたい事があつたらたべながら承はらう、なほ自分は今道立醫院を見せて貰つたが、之程立派に出來た醫院の本館に渡り廊下を設けないのは、どんなものか若し萬一醫院衞でもなくするやうな事があつたら如何にお醫者ばかり腕があつても仕方がないのだからなあ……まあ本地の有力者諸君の為には諸君の理解協力が一番必要だそして多數が打つて一丸となつてこそ、はじめて物事が成功するのだなどおだて上げて、少しも知らない所に何ともいへぬ親みを起させたものである

◇それで有力者、中村の面々、すつかり私に入りあの閣下弘共の實でお願してをりまする無線會社の分室を早く許可して戴きたい、でないと從來の暢提子等には監察が少くありませんから……と出たもんだ皆で聞いてゐた數多のもの何で今日はまるで無線會社の提灯持になり出された様なもんではないかなど

◇お互にいふつらの皮だなあ……耳うちがはじまつた、それとは知らぬ府長が果してこれを沙里院市民が打つて一丸となつたとこの要望の一條件と見てとつたものか、どうかは我輩には判らない

初回の總選擧を終つて

慶尚北道知事　洪承均氏談

朝鮮の自治制度の第一歩である今度の府邑面の總選擧が明るい空氣の下に殆んど何等の支障なく終つたことは民衆と共に同慶に堪へない所であります。

顧みて惟ひまするに府邑は從來においては面協議會員の選擧は初めてであり從つて邑、面議員の選擧事務に對しては余程組織を有して居る面の大部分もこの種の選擧は初めてであつたのみならず一般有權者の大部分も選擧權の初めての行使だつたのであります。然るに邑議員面に面議員の職務に對する責任感より制度改正の趣旨の周知も選擧出現の原因に府面の努力を排はれ殆ど何等手續上の過誤を發見しなかつたのは勿論殆んどすべての有權者が制度改正の趣旨を充分理解せられ本道においては邑會議員および面協議會員の定員總數は五月十八日までに各選擧區すべて定員に達し又はこれを超過し絶對的にいへば本道内における總定員千百名に對し立候補者は千五百八十余名におよびその總選擧者數に四百八十余名に達したのでありますが然も選擧運動は極めて合法的であり選擧の公正と自由を妨害するが如き行動は殆ど見出さず大部分の有權者が清き一票を投ぜられたる結果多くの人格識見に富み學識經驗に富んだ人々が邑會議員又は面協議會員として當選せられたることは益々本道の地方行政を明るくする所以であるこれにより眞に民意に合致する地方行政を行ひ得るに至つたことは余の欣快に堪へぬ所であります。余は益々官民の一致協力に依り改正地方制度の眞精神を發揮し依つて以て民衆の福利増進に萬遺憾なきを期し度いと思ふのであります

慶北の除稗勵行

一齊除稗日を定めて

慶北道農務課では本年度事業として施設すべき除稗勵行計畫を樹て別記の如き方法にてこれを實施することとなつた（大邱）

一、除稗督勵施設

1、郡農會において稗の除去を勵行せしむるは勿論郡に於て除稗を二回、本番二回の一齊除稗日を定め當日は農民の總動員を促し稗は勿論畦畔雜草その他の稗を悉く除去せしむること

2、稗の除去方法は根より抜き取らしむること

3、除去したる稗は束にして適當の場所又は適當の場所に堆積すること

二、除稗實施施設及表彰方法

1、郡農會行商代郡および本番部の二回に分つ

2、除稗成績優秀な部落會には道農會から賞金を交附し、郡農會はその部の優良分部および部落を表彰すること

3、表彰の賞額は一、二、三等とし一等一點賞金百圓、二等二點賞金一點五十圓づゝ三等五點賞金一點二十圓づゝ總計二百五十圓である（大邱）

寄附金未納者へ交渉

沙里院邑立國民學校期成會役員らは廿三日は午後二時から會議室に集まり寄附金未納者に對する督促について協議する所あり結局廿八日までに未納者全部を訪問し寄附金を求め最後の交渉を試みることとした、なほ早く開校式を擧行するに努力し地元沙里院では國費會を組織して大に氣勢を添へる計畫であると（沙里院）

ルンペンの自殺

一日生きればそれだけ◇私は不幸です

この頃仁川には殆んど毎日のやうに生活難の爲あたら人生を葬り去つて行くあまりにもいたましい自殺事件が頻行してゐるが二十三日にもまた新な犠牲者が皮肉にも仁川府の中心花町の山上に縊死と報へられた某家の隣接下のルンペン組から出された花町三ノ三金昌三（三）は二十三日午後一時ごろ貧易が出れがたみ鐵路（こ）とまなさめ（？）この二人を殘してバラツク式の自宅二坪の土間で縊死を遂げた、原因は生活難の爲からであるが傳記の者の語によると金は元もと仁川府の精米所の女人夫として働き家族二人が辛うじて暮らして來たが最近精米所の都合で職を失ひ食ふや食はずの悲慘な生活を續けて來た矢先二十三日の朝かつて八圓で買取つた現在のホッタテ小屋から立退を命ぜられ今や住むまでも奪はれた彼は二人の子供を抱へて路頭に迷ふ身となつた事を悲觀して自殺したものである、彼が地上に殘した唯一の財産は精米所の記に附書き殘した紙で作られた料理箱の蓋とその蓋にしたゝめられた遺書である「私を葬して下さい、一日生きればそれだけ私は不幸です、私の死後は何分よろしく願ひいたします」はらから一人を失つた花町ケ丘のルンペン組の人達の面にはいひ知れぬ悲み色がたゞよふてゐた

忠南の道路審査

忠南道廳にては道内一、二、三等道路の維持修繕成績審査のため高武内務部長は松岡土木課長と共に二十六日午前八時半公州發論山、大平里を經て大田着郡にて少憩午後一時大田發扶餘郡道に出で錦山道路を經て論山より歸任したが審査の方法は別を第一位とし道内の道路の維持修繕成績を縱横審査し優良にして擬範とすべき諸路を表彰する事とし左の行程により道内の審査を終了する筈（大田）

▼第二日（公州發）論山、江景、扶餘、舒川、保寧、大川、洪城、青陽

▼第三日 青陽、唐川、洪城、瑞山、唐津、禮山、牙山、公州

▼第四日 公州發、鳥致院、燕岐、天安、成歡、屯浦、温陽、牙山を經て公州

鶏龍燒出品

北海道拓殖博覽會へ忠清南道からの出品は大田の鶏龍燒を合せ五個出品する事に決した（大田）

保護會評議員會

大田小學校學童保護會では二十六日午後四時から同校職員室において評議員會を開催し左の議事を附議する（大田）

一、昭和五年度歳入歳出決算報告に關する件

一、昭和六年度歳入歳出豫算編成に關する件

一、總會開催に關する件

一、役員改選に關する件

一、規約一部改正の件

於之水利益々紛糾

組合規約の無效を聲明

於之水利組合設立總會では二十三日付賛成委員崔今井官田の兩氏および外十人の名を以つて總會の決議を無效とする旨の聲明書を發し組合規約は全然無効と認むる旨の聲明書を發送するなど同組合は愈々紛糾する模様である（沙里院）

永同穀物組合總會

忠北永同穀物組合總會は廿三日午後から邑會議場において開催し各郡長、郡守、面長、組合員多數參列し組合長宇都宮市氏議長席に着き

一、昭和五年度收支決算報告の件

一、昭和六年度收支豫算承認の件

一、役員任期滿了改選の件

一、組合規約中一部改正の件

殘黨の策動説

支那側嚴重に警戒す

昨年の五月三十日全間島に亘つて破壞工作を敢行した朝鮮共産黨M.L派および火曜派の殘黨は本年も前年以上の成績を擧げるべく諸般の準備を進めすでに十數組の決死隊を以て東方面の支那側防禦網を突破しそれぞれ目的地に潜行目下間島各地に潜伏してゐると傳へられるが之に對する支那側、警備關係の惱さ一方ならず十九日以來間島一帶の搜査を續行中（間島）

清州の花祭

清州佛教聯合會佛教婦人會主催の花まつりは二十四、五兩日間左の次第で開催（清州）

奉祝自祭行列 廿四日午後一時廿五日午後三時

奉祝演藝講演 廿四日午後七時（煙火台場）公會堂

式典 廿五日午後一時

一、入場着席、二、敬禮、三、開會の辭、四、讚歌、五、讚佛、六、灌讃文、七、主催者挨拶、八、來賓祝辭九、花祭頌歌、十、閉式

武道 新公園地 廿五日午前十一時より午後三時迄

花祭のうた

（一）大和島根にさしいでし
花のさゝんくつみそへて
今し誰師へる花御堂

（二）あはれ三千年昔に
天と地とを指さして
立たす佛の尊さよ
我等この日を數ふべき

（三）尊き聖と生れましぬ
時は卯月なり地は王土
こゝに御祝いや榮に
花もわらひて鳥うたふ
今日の御祭みな祝へ

平澤署春季射撃

平澤署では廿三日午前十時から三角山射撃場において春季射撃演習を執行午後二時終了した（平澤）

内務局長に陳情

海州邑會では廿三日來海の今村内務局長に對し鐘道面込譲その他海州邑關係の諸問題を陳情した（海州）

空巣泥捕はる

京仁の空巣泥棒（三〇）は三三ケ月前から京畿仁川を股にかけ空巣専門の盗みを働き仁川署においてはそれが逮捕に刑事の努力を續けて來たが二十一日仁川府新町で仁川署員によつて檢擧され目下取調べ中であるが被害は三十回にわたり五百圓にのぼつてゐる（仁川）

女性暴力團

爺さんを打殺す

江原道原州郡珍富面雜里一〇五番地鄭召東（女一五八）および同里林順女（二）金順安（三）の三名の女は去る四月廿五日午後五時同面蓮池地里、林萬文（九）なる爺さんを毆打して遂に同月二十九日死に至らしめた。事件は鄭婆さんと林爺さんとの間に土地の所有權のことから爭ひとなつたが、同郡村金二名の若婦人連は婆さんに同情し共同戰線を張つて林爺さんをこらしめたものである。同地方では『女武勇』だと一つの話題になつてゐると（春川）

忠北金組總會

忠北道金融組合第十三期總會は二十六日から同二十八日まで三日間左の日程により開催の筈である（清州）

▲廿六日 於商議會議所 聯合會總會

▲廿七日 午前、午後總會打合會

▲廿八日 閉會

儒城トラック運轉

大田トラック組合から豫て出願中の大田儒城間定期貨物自動車運轉は十五日附許可された（大田）

合財袋

◇…平壌法院の局長、本渡部法務局長、佳久井地方法院長らの大官連正面に目下内地へ出張中の楠原檢事長、剛地長以外の判検事は廿二日午後三時から全員が會議室に集合し鐵道係繫讓施問題に就て協議の結果上司に速く伸するところあつた事の繰返されて困るといふ實情をまた平壌鐵道關係方面でも内面的に反對の空氣が漲つてゐる模樣である

◇…平壌女子高等普通學校落成式は廿三日午前十一時から同校三階の大講堂において生徒一同着席、官民有力者三百余名列席の上盛大に擧行、一同着席勅語、君が代合唱、工事報告、園田知事告辭、大島府尹祝辭、各地より祝電、祝文披露、長谷川校長の挨拶あり校歌合唱して閉式一同は校舎内を觀察し更に模擬店に案内されて歡を盡し午後一時半散會した

◇…平安南道衛生課から咸南へ通ずる新成川徳川道路開通工事は竣工、廿六日開通式を擧行する

◇…平安南道本年の蠶種掃立枚數は六萬五千二百五十五枚で前年の六萬二千九百三十五枚に比し二千三百二十枚を増加してゐる

◇…平南レース倶樂部主催の春季競馬大會は六月六日から五日間平壌府東大院里大競馬場において擧行する

地方人事

▲山野秀一氏（慈山署長）廿二日夜歸任

▲高橋正氏（茂山金組理事）へ出張中二十二日歸任

▲金昌林氏（茂山郡守）廿三日城津方面へ旅行中歸任

▲島袋氏（茂山署長）廿二日下與地方出張中歸城

▲今村内務局長 二十三日海州各方面視察二十四日延白線開通式に參列

▲園田平南知事 廿五日延白線開通式に參列のため京城を經て延安へ向ふ筈

▲安永同警察部長 同上

▲柳生同保安課長 同上

▲渡邊同技師 同上

本社辭令

國本一郎

京城日報通信員を命ず

（五月一日付）

命を覘ふ吸血鬼

痔の話

今は用心時

▽…患部急變

痔疾患者の常に訴へるのは一數年又は數ケ月前から肛門部に疣のやうなものが出來て時々腫れて、出血したり、激しく痛んだりするが日常の動作には大して變化もないといふのが最も多く、酒などのんだ翌日とか辛い物を攝つた後とかに急激に痛むといふ殆ど部分である、かういふ症狀を繰返してゐる間に、急に患部が腫り出したり、穴があいたりする、又患部に結核菌を搭載して、結核性痔瘻などいふ怖しい結果が患者の知らぬ間に出來上る。

▽…眞綿で首

痔疾患者に油斷が禁物なのは、この故であつて、いつの間にか病狀が變化して、本人の氣のつく頃にはどんな名醫も施し難いといふ有樣である。

ヤレ花見だ、遊山だ、とツイ浮かれて酒をのむ、暴食をやる、氣を緩めて首をしめるやうなことを自分でやつてゐるのに、氣がつかぬとは困つたものである。痔疾が重篤の病症であることを知りながら多くの患者は之を等閑にするのは何故であらうか

▽…理想の藥

痔疾を治すには何よりも早期に根治療法を行ふことである、平生から適當な藥を用意して少しも油斷なく治療すれば治るのも容易ければ、惡化するといふ危險が絶對にない、しかも現代にはさういふ患者の理想に近い藥も幾つかは世上に普及されてゐるのである。代表的なものを紹介すれば「小松ぢの藥」である。

▽…肉芽新生

この藥を用ひて第一に心附く特長は、鎮痛消炎作用がいかにも快適なことである、しかも收斂、止血の效がズバ抜けてゐる點である、そうして連用によつて患部の瘢痕や腫爛や腐蝕を自然に脱落せしめて肉芽新生を促し、根治に導く顯效がある、この效の早さは驚くに足るがその效の確實は更に驚嘆してゐる。重症痼疾を解決した人は實に數萬人に及んでゐるので效果は殆ど決定的と見て差支あるまい。

尚、參考迄に痔疾藥の選擇について云へば一般の痔疾性主劑のものや卵黄主劑のもの等は一時的鎮痛消炎の效は認められるが、肉芽新生による根本治癒力が缺如してゐるから注意すべきである、其處へ行くと小松ぢの藥の特異性は特筆すべき價値がある、實行、信用共に斷然斯界の尖端を風靡するものである（尚この藥に關する文獻として又痔疾治療上必要なる一切の記事を網羅した『痔疾の秘密』と題する冊子は本紙愛讀者に小松ぢの藥發賣元東京市日本橋區瀬戸物町王配合名會社に本紙名記入申込めば直ちに送呈される筈）

小松ぢの藥

虚弱に滋養と強壯

無臭ニンニクエキス

滋養鰻卵油

代金 百目 三十錢 五十目 三十錢（？）

京城府黄金町 井上又七

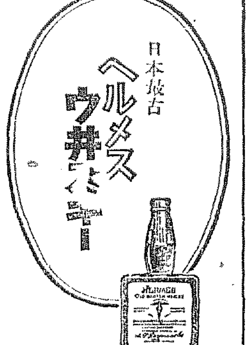

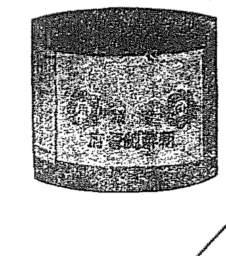

精力減退を悲觀し給ふな

官製品に信頼し得る強精劑あり

參精は朝鮮總督府専賣局製の官製人參エキスです強力にして速やかな利き目、のみ易く美味しい點で人參劑中他に其の類を見ません。このエキスの小量をお湯に溶き朝夕コーヒーの樣にして召上るとゲン〳〵健康は増大し病氣は拭ひ去る如く回復します精力減退、神經衰弱、神經痛、胃腸病、脊髄病、婦人病等に愛用せられます。

定價一函約半ケ月分 一圓五拾錢

元賣捌所 貴生堂 京城本町二丁目 電本一三一八 振替京城七六一

當選御禮

今般地方自治制施行第一次當州邑會議員總選擧に當り不肖等當選の榮を得候事全く有權者各位の深甚なる御同情の賜と衷心より感謝に不堪茲に不取敢以紙上御厚禮申述候 敬具

鹽尻庄市郎
北川成三郎
間島佐七郎
原田定造
杉　亨
井上台藏

當選御禮

今般光州邑會議員改選に際し不肖等當選の榮を得候事は偏に各位の深甚なる御同情御後援の賜と奉感謝候乍略儀以紙上厚く御禮申上候 敬具

（イロハ順）

岩橋朝一
岩男廣
谷口隆
相馬與作
牛島熊記
内山重夫
福本有雅
藤本一二郎
坂口喜助
安定基
崔駿基
金相淳
金信錫

當選御禮

今般冀水邑會議員選擧に當り不肖等幸に當選の榮を得候事偏に各位の深甚なる御同情御援助の賜と奉深謝候乍略儀以紙上御厚禮申述候 敬具

李又憲
魯千峰
田中淺吉
俞國濬
金景澤
磯本政一
鄭在益
武田眞一
渡邊與三郎
大塚治三郎
李鍾完
南至星
朴銑來
松本政良

當選御禮

木浦府會議員

井上美憲
内谷萬平

當選御禮

今般地方自治制施行第一次木浦府會議員總選擧に當り不肖等當選の榮を得候事全く有權者各位の深甚なる御同情の賜と衷心より感謝に不堪茲に不取敢以紙上御厚禮申述候 敬具

（イロハ順）

尹禹炳
岡部與一
吉本信勝
田中貢
椿猪之助
鶴田稔
大上留造
福島伊平
崔柄基
北川利八
金東德
金斗河

當選御禮

今般地方自治制施行第一次春川邑會議員總選擧に當り不肖等幸に當選の榮を得候事全く有權者各位の深甚なる御同情の賜と衷心より感謝に不堪茲に不取敢以紙上御厚禮申述候 敬具

山中巽
今泉善夫
野島六郎
荒木松之十
峰岡長作

當選御禮

海州邑會議員

（イロハ順）

飯村才吉
池貫一
垣内禧議
上村篤實
高橋謙三
難波彌一
楢崎早二郎
平井正雄

當選御禮

宣川邑會議員

宇田豊勝
佐々木光藏
岸本吉尾

節婦實傳 維新侠艶録 (40)

橋三彦七氏作　竹内靜古氏畫

書問の賊 (三)

「いや、こゝへ入つて來た男があつたら。いやさ、顔寳りが來たら!」

半次の聲は鋭く、幾松の胸に釘を打ち込むやうに響いた。

「いいえ……」

と、小首をかしげながら幾松は輕く受け流した。肩、眼、容貌、それ等の些細な働きにも、必ず何物かをつかみ出すといはれてゐる半次にも、流石に不審の打てぬ鮮やかな態度である。

だけれども、半次は追ひ込んで來た顔寳りの姿を、たしかに幾松の家の前で見失つたに相違ないのだし、また顔寳りは確に二階の押入の奥にかくれてゐるのだから、自然幾松は、矢張り何處か幾松の素振に曇りを含ませてゐた。

「よし、聞かなければ聞かないでよい。……御前あしに伺ひ、家探しをするぜ。苦情は、あるまいな?」

はしたのだつたが、一度半次の捕縄が幾のうねりを見せた以上、それを免けられるかどうかが、非常に疑問なのである。

現在半次に追はれて逃げ込んで來た男だから、およその見當はつけられぬものでもない。

幾松が降りて行つて茶釜をひかねたとき、一際半次の聲が大きく響いた。あの顔寳は、もう押入に入つてはゐなかつた。そして幾松の家の、奥の方へ、廊下から飛込んだ半次が、座敷に身を投げ入れるやうな次第になつて、まさに、御用!と呼ぶところだつたが、漸く彼は、一歩手前で聲をあげることだけは慎んだ。

が――身節が、すでに物をいつてゐる。

「どなたやや、何用でおいでやした」

半次は、一瞬たじろいだまゝ、その聲の主を見返つた。

半次は、幾松だつた。このまゝすごく歸るのは如何にもなさけなくつてならないのである。で、「家探し」と打つて出て、反撥の裏に幾松の眞實が覗れたらば……と、捨て石を打つてみたのだつたと……

果して幾松は、狼狽を見せた。

「家探し、なんて……そんなことやめておくれやす。親分はんかて知つての通り、私の家は[illegible]いま、嫌や取り散らかしてますかい……」

「いゝんだ!」

と、半次は眼を怒らせる。

(をるな、こいつ……?)

さうした直感が閃く半次の頭腦に刻りつけられてきたのである。

「散らかしてあつたていゝ。もしもその中に、人間さ、散らかつてゐなければ、俺らに文句はないんだ。邪魔をするぜ!」

突ひ籠てるが早いか、半次の軀はもう格子戸をタタ……と蹴上つてゐた。

「あれ!」

と、幾松は、それを追ひかけて氣が氣でない。

――もしも、押入を開かられたら! 見込まれた氣まぐれから、何れは何とか[illegible]あり相な一瞬あり氣の男――あの顔寳を[illegible]

十疊敷に近所四間、[illegible]のうちにどこかに行燈の明るみをしのばせる人物が、いと鮮やかに浮つてみたのだ。

將棋新手合 (六)

於京城日本碁將棋所　[illegible]

先手 ▲四段 志澤春吉　後手 △四段 [illegible]

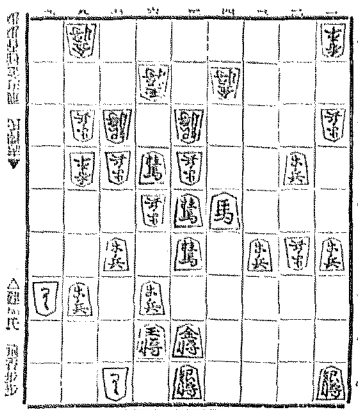

[illegible]

JODK

二十五日 (月曜日)

午前一〇時〇分 氣象概況・各地天氣概況

同一〇時四五分 料理獻立[illegible]

正午 時報、ニュース

午後〇時三〇分 [illegible]

同一時〇分 [illegible]

同二時一五分 趣味講座 [illegible]

同三時四五分 ニュース、公示事項

同五時四五分 ラヂオ體操、職業紹介事項、今晩のプログラム發表

[illegible]

出版界

[illegible]

東亞倶樂部

天現寺長屋

[illegible]

大正館

彼女はどうなる?

尖端に立つ女

美丈夫左京

[illegible]

喜樂館

間重次郎

忠犬の正體

ジャンバルジャン

朝日座

大歌劇團

全部取替

中央館

月世界の女

浪花館

ごろつき船

淨瑠璃大會

京龍館

海國男兒

[illegible]

温泉ナラ 新築開業 内湯旅館 萬翠 成北・朱乙・遊樂園 電話八番

株式會社 常陸商店

エッキス印 XXX コナコーヒー
こさずに飲める
手數も道具もいらぬ
箸でその後は[illegible]といつてる間に熱い珈琲があげられます

K39

便所の臭いのは奥様の恥
どうすればよいか
便所や不潔な場所へイマヅ消毒油を撒布すると同時に、人好きのする芳香を發すると同時に臭氣を止め、ウジを殺し蚊蠅の發生を防ぎます。[illegible]

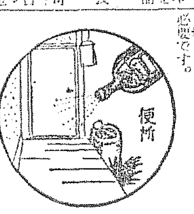

南京虫の嫌な臭いにも[illegible]

頭痛は一日
齒痛と頭痛にのんできく
神經痛、ロイマチスに
散 效 日 一

新案特許 金絹入襖 鶴表具店

日の出を拜む ノーシンをのむ それで一日爽快

專賣特許 晝夜安住 カトール
一名 蚊とりの素
▼蚊とりの香料 ▼キキメ数倍 ▼人畜無害

新發賣
つけた一滴 お肌の生命
ウテナ化粧水
新しい化粧水です。それは内容に於て素晴しく新しい化粧水です。化粧水自身が皮膚に對して積極的に働きかけて行く化粧水です。試みに使用して見て下さい。そうして鏡にうつる美しいお顔を御覽下さい。
定價 五十錢 三十錢
整肌―美白―化粧下
ウテナ化粧料本舗 東京 久保政吉商店
M-3

滋強飲料 カルピス
乙女のサービス
讀書、社交、ビジネス、スポーツ、ドライブ、入浴
是等は現代人の日常よ、その各々の場合、カルピスはいとも爽かに乙女のサービスをつとめます

主成分
カルピスはカルシウム、ビタミン、乳酸、蛋白質、葡萄糖其他諸種の糖類を主成分とする合理化飲料

阿波共同汽船出帆 芝罘、威海衛、大連行
利通號
長山丸
大連、天津行
代理店 野口商會

仁川出帆豫定
鮮航同盟會 仁川支部

固定期出帆朝鮮郵船
博多航路

木浦出帆 代理店
釜山出帆
元山出帆 代理店
朝鮮郵船株式會社
[illegible]